

REVEE

APRESENTAÇÃO DE  
RESULTADOS

4º TRIMESTRE

2025

# SUMÁRIO EXECUTIVO

---

A REVEE S.A., companhia aberta e única do setor de real estate de entretenimento listada na B3, divulgou as demonstrações contábeis referentes ao exercício encerrado em 31 de dezembro de 2025. Os demonstrativos foram elaborados conforme as práticas contábeis brasileiras (BR GAAP), alinhadas às normas da CVM, aos pronunciamentos do CPC e aos padrões internacionais IFRS emitidos pelo IASB.

# ASSUNTOS IMPORTANTES



# HISTÓRICO

A REVEE S.A. foi constituída como sociedade limitada em 20 de outubro de 2023 e transformada em sociedade por ações em 23 de fevereiro de 2024. Em Assembleia Geral Extraordinária realizada em 9 de dezembro de 2024, foi aprovada a cisão parcial, com incorporação do acervo cindido pela REVEE, implementada em 3 de abril de 2025. Na mesma assembleia, foi aprovado o aumento do capital social de R\$ 115.081,52 para R\$ 120.115.081,52, por meio da emissão de 1.017.115 ações ordinárias, nominativas e sem valor nominal. Também foi deliberado o cancelamento de 115.081 ações da Companhia transferidas para a tesouraria no âmbito da cisão.

Em 17 de abril de 2025, foi implementada a reorganização societária aprovada na Assembleia Geral Extraordinária de 9 de dezembro de 2024. O processo envolveu duas etapas independentes, porém vinculadas: a cisão parcial e a permuta de ativos.

O primeiro passo, a cisão parcial, resultou na transferência para a REVEE de:

1. **Cotas de fundos de investimento** de alta liquidez, classificadas como ativo circulante na contabilidade da Controladora, no valor de R\$ 120 milhões;
2. **100% das ações da REVEE** detidas pela Controladora na data de fechamento, avaliadas em R\$ 1 mil.

A reorganização societária da REVEE, aprovada em Assembleia Geral Extraordinária em 9 de dezembro de 2024, foi implementada em 17 de abril de 2025 e ocorreu em duas etapas independentes, porém vinculadas:

## 1. Cisão Parcial – Transferência para a REVEE de:

- Cotas de fundos de investimento de alta liquidez, classificadas como ativo circulante na contabilidade da Controladora, no valor de R\$ 120 milhões;
- 100% das ações da REVEE detidas pela Controladora na data de fechamento, avaliadas em R\$ 1 mil.

## 2. Permuta de Ativos – Imediatamente após a cisão parcial, a REVEE realizou a permuta de:

- Parte das cotas de fundos recebidas (R\$ 113,3 milhões);
- Pela totalidade das participações societárias da REVEE Real Estate Venues & Entertainment Participações S.A. e da Integritate Participações Ltda, na Nova Fonte Luminosa S.A. e na Nova Serraria SPE S.A. (100% do capital social dessas sociedades), além de um crédito e direitos de garantia contra a Arena Porto Alegre S.A., também no valor total de R\$ 113,3 milhões.

# HISTÓRICO

---

Os valores foram definidos com base em orçamento e business plan da administração, utilizando taxa de desconto condizente com os riscos do setor, conforme laudo de avaliação econômico-financeiro elaborado pela Ernst & Young Assessoria Empresarial Ltda.

A reorganização societária da REVEE resultou na transferência para a Companhia de:

1. **Cotas de fundos** no valor de R\$ 6,7 milhões;
2. **Totalidade das ações** da Fonte Luminosa S.A. e da Nova Serraria SPE S.A., bem como todo crédito contra a Arena Porto Alegrense S.A.;
3. **100% das ações da REVEE** detidas pela Controladora, que foram transferidas para tesouraria e canceladas.

Com a conclusão da operação, os acionistas da Controladora na Data de Corte receberam 0,02 ação ordinária da REVEE para cada ação ordinária da Controladora.

As ações da REVEE passaram a ser negociadas no Novo Mercado da B3 sob o código RVEE3 a partir de 22/04/2025, com crédito nas posições em 24/04/2025.

# ASSUNTOS IMPORTANTES

## MUDANÇA NA ADMINISTRAÇÃO

Conforme consignado na ata da reunião do Conselho de Administração realizada em 14 de janeiro de 2026, foram formalizadas as renúncias do Sr. João Carlos Mansur ao cargo de Presidente do Conselho de Administração da Companhia e do Sr. Wisam Kamel Ayache ao cargo de membro independente do Conselho de Administração.

Em Assembleia Geral Extraordinária realizada em 31 de março de 2026, foram eleitos novos membros para compor o Conselho de Administração da Companhia, para um novo mandato unificado. Na ocasião, foram eleitos os Srs. Lucas Dias Trevisan, para o cargo de Presidente; Leonardo Donato, para o cargo de Vice-Presidente; e Josedir Barreto dos Santos e Cristiano Ricardo Barbosa Fanganiello, como membros independentes do Conselho de Administração.

## SAÍDA VOLUNTÁRIA DO NOVO MERCADO

Conforme divulgado no fato relevante em 09 de março de 2026, a administração da Companhia propõe a saída voluntária da Companhia do segmento do Novo Mercado, com a conseqüente migração da Companhia para o segmento básico de listagem da B3 condicionada à dispensa da realização de oferta pública de aquisição de ações ("OPA").

A aprovação da dispensa de OPA depende da manifestação favorável da maioria dos acionistas titulares de ações em circulação presentes na Assembleia, em conformidade com o artigo 44 do Regulamento do Novo Mercado.

A proposta de Migração está alinhada à estratégia da Administração de simplificação da estrutura societária da Companhia e de redução de custos regulatórios e operacionais decorrentes das obrigações impostas pelo Regulamento do Novo Mercado, de forma compatível com o atual estágio de desenvolvimento e com a estratégia de atuação da Companhia.

A Administração entende que, no atual contexto da Companhia, a Migração contribuirá para o aumento da eficiência operacional e para melhor alocação de recursos, preservando a sustentabilidade de longo prazo de suas atividades.

# ASSUNTOS IMPORTANTES

## AQUISIÇÃO REVEE REAL ESTATE VENUES & ENTERTAINMENT PARTICIPAÇÕES S.A.

Conforme fato relevante publicado em 09 de março de 2026, a ratificação da aquisição da Reeve Real Estate Venues & Entertainment Participações S.A., nos termos do artigo 256, inciso I, da Lei das S.A.;

Em continuidade ao Fato Relevante 30.12.2025, foi celebrado o Aditivo para refletir os seguintes ajustes na estrutura da Operação:

- Venda dos Ativos GEX EXPERIENCE e MOTION SPHERE: Após a celebração do Contrato, com a anuência da Companhia, a Reeve Real Estate Venues & Entertainment Participações S.A. alienou os ativos relativos aos projetos "GEX EXPERIENCE" e "MOTION SPHERE". Conseqüentemente, esses ativos foram formalmente excluídos do rol de projetos desenvolvidos pela Reeve Real Estate Venues & Entertainment Participações S.A. e, conseqüentemente, do escopo da Operação.
- Adiantamento de parte do Preço de Aquisição: Parte do preço de aquisição da Reeve Real Estate Venues & Entertainment Participações S.A., no montante de R\$ 17.366.500,00 (dezessete milhões, trezentos e sessenta e seis mil e quinhentos reais), foi adiantada pela Companhia ao Iduna. Permanece pendente de pagamento o saldo de R\$ 6.993.500,00 (seis milhões, novecentos e noventa e três mil e quinhentos reais), dos quais, (i) R\$ 157.738,53 (cento e cinquenta e sete mil, setecentos e trinta e oito reais e cinquenta e três centavos) serão pagos mediante transferência eletrônica de fundos imediatamente disponíveis (TED) ou PIX; e (ii) R\$ 6.835.761,47 (seis milhões, oitocentos e trinta e cinco mil, setecentos e sessenta e um reais e quarenta e sete centavos) serão pagos mediante a cessão de determinados direitos creditórios detidos pela Companhia, conforme já informado no Fato Relevante 30.12.2025.
- AFAC Adicional: Visando suprir necessidades imediatas de caixa da Reeve Real Estate Venues & Entertainment Participações S.A., desde a celebração do Contrato a Companhia realizou aportes adicionais a título de Adiantamento para Futuro Aumento de Capital ("AFACs") no valor de R\$ 762.000,00 (setecentos e sessenta e dois mil reais). Considerando os valores anteriormente aportados, o montante total destinado a AFACs na Reeve Real Estate Venues & Entertainment Participações S.A. perfaz atualmente R\$ 16.190.000,00 (dezesseis milhões, cento e noventa mil reais). Adicionalmente, o Aditivo passou a prever a possibilidade de novos aportes a título de AFAC na Reeve Real Estate Venues & Entertainment Participações S.A. até a Data de Fechamento, a exclusivo critério da Companhia, conforme necessidade de caixa da Reeve Real Estate Venues & Entertainment Participações S.A., até o montante máximo de R\$ 9.000.000,00 (nove milhões de reais).

# ASSUNTOS IMPORTANTES

## PROCEDIMENTO DE MANIFESTAÇÃO DE INTERESSE (PMI) ARENA JOINVILLE E ARENA NITERÓI

Conforme divulgado pela Prefeitura de Joinville em 13 de maio de 2025 e o Município de Niterói em 05 de fevereiro de 2026, foi aprovado pelos órgãos o procedimento para manifestação de interesse (PMI) a favor da Companhia, ambos estão em fase de avaliação técnica das nossas equipes internas, para seguir com novas tratativas.

## REVEE MCO

### MUDANÇAS NA ADMINISTRAÇÃO

Conforme ata de reunião do Conselho de Administração realizada em 07 de janeiro de 2026, foi consignado a renúncia do Sr. Lucas Dias Trevisan, aos cargos de Diretor de Relações com investidores da Companhia. E consigna Leonardo Donato, a Diretor Presidente e de Relações com Investidores da Companhia e Nathalia Freire Cabral, na qualidade de Diretora de Financeira da Companhia. Conforme ata de reunião do Conselho de Administração realizada em 07 de janeiro de 2026, foi consignado a renúncia do Sr. João Carlos Mansur, ao cargo de Presidente do Conselho de Administração da Companhia e do Sr. Silvano Gersztel ao cargo de Vice-Presidente do conselho de Administração, conforme cartas de renúncia arquivadas na sede da Companhia. E consigna Gabriel Jesus Rodrigues, para o cargo de Presidente do Conselho de Administração da Companhia e Leonardo Donato, a Vice-Presidente do Conselho de Administração da Companhia.

### PRORROGAÇÃO DO PRAZO PARA INTEGRALIZAÇÃO DO AUMENTO DE CAPITAL

Conforme ata de assembleia geral extraordinária realizada em 09 de fevereiro de 2026, foi discutido e deliberado a prorrogação do prazo para integralização das ações ordinárias, nominativas e sem valor nominal da Companhia emitidas e subscritas no aumento de capital aprovado na assembleia geral extraordinária realizada em 29 de julho de 2025, de modo que o novo prazo de integralização das referidas ações passe a ser 31 de dezembro de 2026.

# MENSAGEM DA ADMINISTRAÇÃO



## MENSAGEM DA ADMINISTRAÇÃO

A REVEE S.A., companhia aberta listada na B3 e única do setor de real estate de entretenimento no mercado, nasce da união estratégica entre líderes em gestão imobiliária, administração de recursos e entretenimento, aliando expertise em grandes projetos a uma visão inovadora para transformar o cenário de eventos e experiências no Brasil.

Com um modelo de negócios que integra Real Estate, Gestão de Venues e Entretenimento & Experiências, a Companhia atua de forma estratégica na criação, gestão e revitalização de complexos de entretenimento — os venues — ampliando o potencial dos espaços para além de sua estrutura física.

A REVEE acredita na capacidade de transformação de ambientes bem geridos, convertendo-os em destinos relevantes, capazes de conectar pessoas, impulsionar economias locais e contribuir para o desenvolvimento sustentável das cidades.

A Companhia identifica e potencializa oportunidades únicas, seja por meio da transformação de espaços existentes em hubs criativos, seja pela modernização de arenas, centros de convenções e equipamentos culturais. Reconhecida por sua abordagem funcional e inovadora, atrai negócios, públicos e parcerias estratégicas, fortalecendo sua presença nos territórios onde atua.

## DNA REVEE

No coração da nossa empresa pulsa o compromisso de transformar momentos em experiências inesquecíveis. Encantar pessoas, construir conexões e entregar resultados é o nosso propósito. Somos uma equipe comprometida, impulsionada pelo espírito de inovação, criatividade e excelência.

Trabalhamos para fortalecer laços, transformando o entretenimento em experiências únicas. Na REVEE, valorizamos o pertencimento e o impacto positivo de cada indivíduo, valorizando o coletivo e incentivando a contribuição ativa em cada etapa do trabalho da nossa equipe.

## ESSÊNCIA CORPORATIVA | MISSÃO

Realizamos sonhos transformando destinos em palcos de inovação e conexões. Com paixão e propósito, criamos, revitalizamos e promovemos espaços inspiradores que unem pessoas e proporcionam experiências memoráveis, gerando desenvolvimento social e inspirando novas histórias.

## PROPÓSITO DO FUTURO | VISÃO

Com um olhar inovador e um propósito claro, almejamos ser a referência no setor de entretenimento e experiências pela nossa capacidade criativa, pela qualidade na entrega e pela excelência em cada etapa do planejamento, execução e alta entrega.

## PAIXÃO TRANSFORMADORA PELO ENTRETENIMENTO

Somos movidos pelo entusiasmo e pelo compromisso de criar experiências memoráveis, transformando cada detalhe em momentos de qualidade que encantam e inspiram.

## ÁREA DE ATUAÇÃO

### REAL ESTATE

Desenvolvimento e gestão de propriedades comerciais reconhecidas por sua inovação, atratividade e capacidade de atrair negócios e público.

### GESTÃO DE VENUES

Dedicada à gestão de espaços para eventos nacionais e internacionais: centros de convenções, centros de exposições, espaços para shows, arenas multiusos, espaços ao ar livre, parques e ativos icônicos em centros urbanos.

### ENTRETENIMENTO & EXPERIENCE

Criamos experiências de entretenimento únicas e memoráveis, que cativam públicos de todas as gerações. Gerando desenvolvimento de mercado, social e cultural nos destinos desenvolvidos.

# PANORAMA ECONÔMICO

## **ECONOMIA BRASILEIRA E INTERNACIONAL**

O setor de eventos, entretenimento e experiências consolida-se como um dos vetores mais promissores para o desenvolvimento econômico, tanto no Brasil quanto no cenário internacional. Impulsionado pela retomada do consumo presencial e pela crescente demanda por experiências significativas, o segmento apresenta indicadores robustos e perspectiva de rentabilidade para investidores, patrocinadores e players do mercado.

O setor de eventos encerrou 2025 com a criação de mais de 186 mil empregos formais, entre vagas diretas e indiretas, e com um volume de R\$ 140,9 bilhões em consumo ao longo do ano, alcançando os maiores níveis da série histórica.

Os dados são do Radar Econômico do Setor de Eventos, elaborado pela Abrape (Associação Brasileira dos Promotores de Eventos), com base em informações do Ministério do Trabalho e Emprego, IBGE e Receita Federal, e apontam crescimento consistente tanto no core business quanto no ecossistema ampliado do setor.

No core business, que engloba atividades como organização de eventos, produção cultural, espetáculos, lazer e promoção de competições esportivas, o saldo de empregos formais em 2025 foi positivo, reforçando a expansão estrutural da indústria.

No cenário macroeconômico, a estabilização da inflação e a manutenção do consumo sustentaram um ambiente favorável para o setor ao longo de 2025. Paralelamente, o avanço da economia criativa e o aumento do investimento em experiências presenciais reforçaram a atratividade do segmento.

Além disso, o crescimento contínuo do calendário de eventos e a profissionalização da gestão de espaços e arenas ampliaram as oportunidades de negócios, especialmente em praças estratégicas, elevando o nível de entrega, competitividade e performance do setor.

# DESEMPENHO OPERACIONAL



## DESEMPENHO OPERACIONAL

Em 2025, a Companhia passou a apresentar um volume maior de transações, em decorrência da cisão e incorporação do acervo cindido. Como divulgado acima, a partir de 17 de abril de 2025, foi realizada a reorganização societária, que consiste na Permuta de Ativos, a qual resultou a permuta de:

- (i) Parte das cotas de fundos a serem detidas pela Reveen em decorrência da Cisão Parcial, em valor correspondente a R\$ 113.300 (cento e treze milhões e trezentos mil reais); pela
- (ii) Totalidade da participação societária detida pelas Reveen Real Estate Venues & Entertainment Participações S.A. e pela Integritate Participações Ltda. Na Nova Fonte Luminosa S.A. e na Nova Serraria SPE S.A., correspondente a 100% do capital social destas sociedades, bem como determinado crédito e direitos de garantia detidos contra a Arena Porto- Alegrense S.A., também correspondente, no total, a R\$ 113.300 (cento e treze milhões e trezentos mil reais)

Em 11 de julho de 2025, foi celebrado contrato de cessão de direitos creditórios de garantia contra a Arena Porto – Alegrense S.A. no valor total de R\$ 80 milhões. O primeiro pagamento foi realizado em R\$ 16 milhões recebidos na assinatura do contrato, e o saldo remanescente foi dividido em 9 parcelas mensais iguais, iniciado em 10 de agosto de 2025, e até a presente data não tivemos atraso em nenhum pagamento.

A eficácia da cessão está condicionada ao cumprimento de cláusula suspensiva prevista no contrato, onde foi recebido carta fiança do Banco Santander S.A., no valor de R\$ 64.000, em caso de inadimplência do comprador com prazo de vencimento de 25 de abril de 2026.

### NOVA FONTE LUMINOSA

Pelo período de 35 anos, a Companhia assinou junto ao Município de Araraquara, no Estado de São Paulo, que compreende a prestação dos serviços de modernização, gestão, operação e manutenção do Complexo Arena Fonte Luminosa, no Município de Araraquara, em conformidade com o disposto no EDITAL da Concorrência nº 008/2023, a Lei Municipal nº 10.370, de 24 de novembro de 2021 e suas alterações posteriores, Lei Federal nº 8.987/1995 e suas alterações posteriores, a Lei Federal nº 8.666/1993 e suas alterações posteriores, e demais normas que regem a matéria, disciplinando-se pelas cláusulas e condições fixadas.

O complexo compreende um Estádio, uma Arena e um Centro de Convenções. O Estádio Fonte Luminosa é a casa tradicional da Ferroviária e um dos maiores símbolos esportivos de Araraquara. Recentemente renomeado como Estádio Municipal Olivério Bazzani Filho, homenageia o maior ídolo da história do clube, mantendo viva a memória do ex-governador Adhemar de Barros em seus elementos tombados, como o pórtico e as torres de iluminação.

A Arena "Gigantão" possui uma arquitetura imponente e identidade marcante. O Ginásio de Esporte Castelo Branco, carinhosamente chamado de Gigantão, é um dos mais icônicos complexos esportivos do interior paulista. Inaugurado em 1969, foi palco de grandes jogos, carnavais, feiras, eventos culturais e religiosos que marcam gerações.

A Nova Fonte consolidou-se, em 2025, como um dos principais polos de eventos da região, recebendo um total de 126 eventos distribuídos entre seus diferentes espaços, incluindo a Arena Fonte Luminosa, o Centro de Convenções, o Pavilhão de Exposições e as áreas externas.

**126**  
EVENTOS 2025

**196 MIL**  
PESSOAS



## SERRARIA SOUZA PINTO

A Companhia assinou o contrato junto ao Município de Belo Horizonte, no Estado de Minas Gerais, que compreende a prestação dos serviços de modernização, gestão, operação e manutenção da Serraria Souza Pinto – SESOP, no Município de Belo Horizonte, em conformidade com o disposto no EDITAL da Concorrência nº 01/2023, regularmente instruído junto ao processo administrativo SEI nº 2180.01.0001374/2023-48, incluindo Nota Jurídica nº 281/2023. O contrato tem duração de 20 anos.

O local é reconhecido como um lugar versátil, ideal para a realização de uma variedade de eventos, desde feiras e congressos até festivais e shows. Sua estrutura foi adaptada para receber eventos de diversos formatos artísticos, culturais e empresariais.

A REVEE já investiu aproximadamente R\$ 12 milhões na requalificação completa da Serraria Souza Pinto, por meio de um projeto que combina restauro histórico e modernização estrutural, inaugurada no dia 06 de abril de 2026.

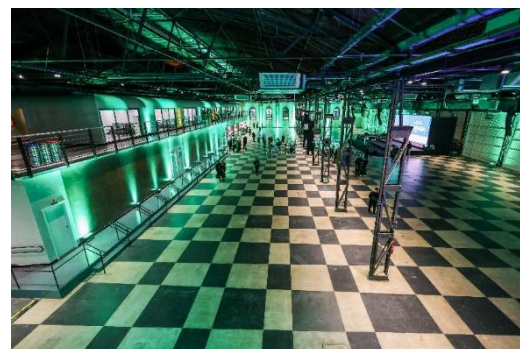
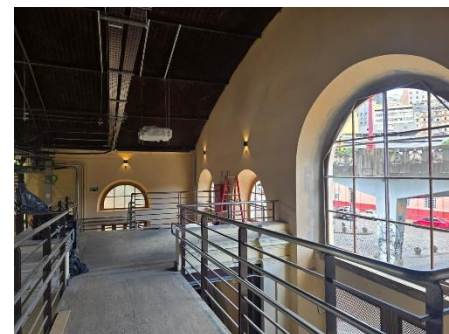
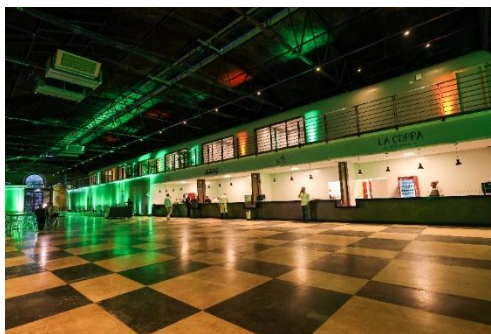

# DESEMPENHO FINANCEIRO

- Receita líquida consolidada: R\$ 1.134 milhões
- Lucro líquido: R\$ 12.042 milhões, impactado principalmente por outras receitas operacionais relevantes do período, descrita anteriormente.
- Fluxo de caixa das atividades de operacionais: positivo em R\$ 41.011 milhões.
- Fluxo de caixa de atividades de investimento: negativo em R\$ 20.287 milhões.
- Fluxo de caixa de atividades de financiamento: negativo em R\$ 10.784 milhões.
- Caixa em 31 de dezembro de 2025: R\$ 9.941 milhões
- A companhia apresenta um passivo total de: R\$ 38.931 milhões
- A companhia apresenta um ativo total de: R\$ 170.973 milhões.

# APRESENTAÇÃO DE RESULTADOS

## 4º trimestre / 2025



REVEE S.A.

Balancos Patrimoniais individuais e consolidados em 31 de dezembro de 2025 e 2024

(Valores expressos em milhares de reais)

	CONSOLIDADO	
	31.12.2025	31.12.2024
<b>ATIVO</b>		
<b>CIRCULANTE</b>		
Caixa e equivalentes de caixa	9.941	-
Contas a receber	274	-
Tributos a recuperar	82	-
Ativo financeiro	6.287	-
Partes relacionadas	19.169	-
Outras contas a receber	36.429	-
	<b>72.182</b>	-
<b>NÃO CIRCULANTE</b>		
Outras contas a receber	46	-
Investimentos	-	-
Imobilizado	6.248	-
Intangível	60.639	-
Direito de uso	31.858	-
	<b>98.791</b>	-
<b>TOTAL DO ATIVO</b>	<b>170.973</b>	-

# APRESENTAÇÃO DE RESULTADOS

## 4º trimestre / 2025



REVEE S.A.

Balancos Patrimoniais individuais e consolidados em 31 de dezembro de 2025 e 2024

(Valores expressos em milhares de reais)

	CONSOLIDADO	
	31.12.2025	31.12.2024
<b>PASSIVO E PATRIMÔNIO LÍQUIDO</b>		
<b>CIRCULANTE</b>		
Fornecedores	1.534	-
Obrigações tributárias	14.133	-
Obrigações trabalhistas	113	-
Outras contas a pagar	1.607	-
	<b>17.387</b>	-
<b>NÃO CIRCULANTE</b>		
Outras contas a pagar	21.542	-
Partes relacionadas	2	-
	<b>21.544</b>	-
<b>PATRIMÔNIO LÍQUIDO</b>		
Capital social	120.115	115
Reserva legal	596	-
Reserva de investimento	11.331	-
Prejuízo acumulados	-	(115)
	<b>132.042</b>	-
<b>TOTAL PASSIVO E PATRIMÔNIO LÍQUIDO</b>	<b>170.973</b>	-

# APRESENTAÇÃO DE RESULTADOS

## 4º trimestre / 2025



REVEE S.A.

Demonstração dos Resultados findos em 31 de dezembro de 2025 e 2024  
(Valores expressos em milhares de reais)

	CONSOLIDADO	
	31.12.2025	31.12.2024
<b>Receita líquida</b>	<b>1.134</b>	-
Custos dos serviços prestados	(5.909)	
<b>Prejuízo Bruto</b>	<b>(4.775)</b>	-
<b>Outras receitas (despesas) operacionais</b>		
Gerais e administrativas	(10.376)	(113)
Outras receitas/despesas	40.095	-
<b>Lucro/Prejuízo operacional</b>	<b>24.944</b>	<b>(113)</b>
Receita financeira	1.064	-
Despesa financeira	(149)	(2)
<b>Lucro/Prejuízo antes do IR e CSLL</b>	<b>25.859</b>	<b>(115)</b>
IR e CSLL	(13.817)	-
<b>Lucro líquido/(Prejuízo) do período</b>	<b>12.042</b>	<b>(115)</b>
<b>Atribuído a:</b>		
Participação dos controladores	12.042	(115)
	<b>12.042</b>	<b>(115)</b>
<b>Resultado por ação ordinária (básico e diluído) – em reais</b>	<b>0,0168</b>	<b>(1,3218)</b>

# APRESENTAÇÃO DE RESULTADOS

## 4º trimestre / 2025



REVEE S.A.

Fluxo de Caixa em 31 de dezembro de 2025 e 2024  
(Valores expressos em milhares de reais)

	CONSOLIDADO	
	31.12.2025	31.12.2024
<b>FLUXO DE CAIXA DE ATIVIDADES OPERACIONAIS</b>		
Lucro (prejuízo) ajustado	26.778	(115)
Caixa líquido gerado (aplicado) nas atividades operacionais	41.011	(115)
Caixa líquido aplicado nas atividades de investimento	(20.287)	-
Caixa líquido gerado (aplicado) nas atividades de financiamento	(10.784)	114
Aumento (diminuição) do saldo de caixa e equivalentes de caixa	9.941	(1)
<b>DEMONSTRAÇÃO DO SALDO DE CAIXA E EQUIVALENTES DE CAIXA</b>		
No início do período	0	1
No final do período	9.941	-
<b>AUMENTO (DIMINUIÇÃO) DO SALDO DE CAIXA E EQUIVALENTES DE CAIXA</b>		
	9.941	(1)
<b>TRANSAÇÕES NÃO CAIXA</b>		
Outras contas a receber	(46.700)	-
Aquisição de Investimento	(73.300)	-
Integralização de capital	120.000	-

REEVE

[reeve.com.br](http://reeve.com.br)